



CNC | Fecomércio MG  
Sindicatos Empresariais | Senac

Sesc, integrado ao Sistema  
**Fecomércio MG**

### ANEXO I – TERMO DE REFERÊNCIA

Objeto	Contratação de empresa especializada para inspeção, elaboração de laudos de linha de vida e emissão de ART para revalidação anual de suas instalações nas unidades do Sesc em Minas.
Prazo de Execução	210 dias
Locais de Execução	<p>1 - SESC Contagem, Rua Padre José Maria de Man, Nº 805, Novo Riacho, Contagem/MG.</p> <p>2 - SESC Venda Nova, Rua Maria Borboleta, s/n Novo - Letícia, Belo Horizonte/MG.</p> <p>3 - SESC Santa Luzia, Rua Ana Batista da Cruz, Nº 3505 - Belo Vale, Santa Luzia/MG.</p> <p>4 - SESC Sete Lagoas, R. Francisco Vicente, 23 - Papavento, Sete Lagoas - MG, 35700-475</p> <p>5 - SESC Montes Claros, Av. Deputado Esteves Rodrigues, Nº 1124, Montes Claros/MG.</p> <p>6 - SESC Governador Valadares, Av. Veneza, 877 - Grã-Duquesa, Gov. Valadares\MG.</p> <p>7 - SESC Uberaba, Rua Ricardo Misson, Nº 411 - Fabrício, Uberaba/MG.</p> <p>8 - SESC Juiz de Fora, Av. Barão do Rio Branco, Nº 3090- Centro, Juiz de Fora/MG.</p> <p>9 - SESC Araxá, R. Dr. Edmar Cunha, 150 - Vila Santa Terezinha, Araxá - MG, 38183-296.</p> <p>10 - SESC Paracatu, R. Euridamas Avelino de Barros, 347 - Lavrado, Paracatu - MG, 38600-000.</p> <p>11 - SESC Palladium, R. Rio de Janeiro, 1046 - Centro, Belo Horizonte - MG, 30160-041.</p> <p>12 - SESC Mesa Brasil Teófilo Otoni, Vv. Sidônio Otoní, 3163 - Matinha, Teófilo Otoni - MG, 39801-500.</p> <p>13 - SESC Centro de Distribuição, Rua Odete Rodrigues de Oliveira, 186 - Jardim dos Comerciairos, Belo Horizonte/MG, 31640-065</p> <p>14 - SESC Pouso Alegre, Av. Vicente Simões, 152 - Centro, Pouso Alegre - MG, 37550-000.</p> <p>15 - SESC Edifício Sede, Rua dos Tupinambás, 956 - Centro, Belo Horizonte - MG, 30120-906</p> <p>16 - SESC Tupinambás, Rua dos Tupinambás, 908 - Centro, Belo Horizonte - MG, 30120-906</p> <p>17 - SESC Unidades Móveis, Rua Padre José Maria de Man, Nº 805, Novo Riacho, Contagem/MG.</p> <p>18 - SESC Januária, Aeroporto, Januária - MG, 39480-000</p>
Pagamento	Até 30 (trinta) dias após recebimento da Nota Fiscal que deverá ser emitida com o mesmo CNPJ informado na proposta comercial
Reajuste	IPCA
Vigência	Data base: proposta
Subcontratação	12 meses
Qualificação Técnica	Não autorizada
	Atestado de capacidade técnica conforme item 5

CNC | Fecomércio MG  
Sindicatos Empresariais | SenacSesc, integrado ao Sistema  
**Fecomércio MG**

Critério de Medição	A medição será por preço unitário após a execução e entrega do objeto por unidade.
Critério de Julgamento	Menor preço global

## ESPECIFICAÇÕES TÉCNICAS E DE EXECUÇÃO

### 1. Especificações dos Serviços:

**1.1.** A CONTRATADA deverá executar realização de testes e elaboração de relatório da inspeção para revalidação de 33(trinta e três) sistemas de linha de vida que são compostos por estrutura de fixação, elemento de fixação, dispositivo de ancoragem, linha de vida, projeto e memorial de cálculo quando existir. Os testes e laudos deverão ser realizados por sistema de linha de vida.

**1.2.** A CONTRATADA deverá realizar inspeção visual e testes quando necessários, visando atender a norma vigente para os itens principais como: quantidade máxima de pessoas na linha de vida, estado geral da linha de vida e seus elementos como sapatilhas, grampos, tensionadores de cabos, trava quedas, postes estruturais, ponto de ancoragem, olhais, extremidade de cabo, troles, cantoneiras, cabos de aço, pontos de ancoragem e outros.

**1.3.** Para cada sistema averiguado que porventura seja reprovado para validação, a CONTRATADA deverá apresentar relatório contendo todos os dados referentes aos testes de arranque realizados em formato PDF, indicando os itens que estejam fora de norma com as justificativas conforme normativos e apontando a melhor solução técnica para correção em caso de desconformidades, e para que o sistema se encontre de acordo com a norma vigente e se apresente apto para revalidação;

**1.4.** A CONTRATADA deverá averiguar e incluir na vistoria e laudo todo e qualquer o sistema de linha de vida que se faça necessário o acesso ao sistema principal, como por exemplo, linha de vida verticais nas escadas de acesso.

**1.5.** Para cada sistema averiguado e aprovado para revalidação, a CONTRATADA deverá apresentar relatório contendo todos os dados referente aos testes realizados em formato PDF atestando sua revalidação e apresentar Anotação de Responsabilidade Técnica (ART) registrada em órgão competente validando o sistema da linha de vida.

**1.6.** Para cada sistema averiguado e aprovado para revalidação, A CONTRATADA deverá fornecer laudo e ART individual.

**1.7.** Para cada sistema averiguado e aprovado, A CONTRATADA deverá apresentar manual de instruções de utilização, criar data book, fazer checagem das cargas.

**1.8.** A CONTRATADA deverá fornecer todos os equipamentos, ferramentas, mão de obra e materiais para execução dos serviços.

**1.9.** A execução dos serviços deverá ser realizada por unidade e mediante a disponibilidade desta. A verificação da disponibilidade e a indicação das unidades a serem atendidas será feito pela fiscalização em alinhamento prévio com a CONTRATADA. A medição será por preço unitário (conforme detalhado no anexo I – Modelo de proposta deste Termo de Referência).

**1.10.** Descrição das estruturas a serem inspecionadas:

**1.10.1.** Sistema de linha de vida do salão ADM Sesc Contagem, com medidas 80 m x 30 m x 15 m (C x L x A).

**1.10.2.** Sistema de linha de vida do ginásio poliesportivo Sesc Contagem, com medidas 66 m x 45 m x 17 m (C x L x A).

**1.10.3.** Sistema de linha de vida nos dois reservatórios elevados do Sesc Contagem. Com medidas:

- a) Altura do reservatório: 5,40 (corpo



CNC | Fecomércio MG  
Sindicatos Empresariais | Senac

Sesc, integrado ao Sistema  
**Fecomércio MG**

- b) Diâmetro do reservatório: 4,50 m (interno);
- c) Diâmetro do reservatório: 4,80 m (externo);
- d) Altura total da estrutura (base ao topo): 17,00 m;
- 1.10.4.** Sistema de linha de vida do ginásio poliesportivo Sesc Venda Nova. Aproximadamente 37,00 m x 37,00 m x 12,00 m (C x L x A);
- 1.10.5.** Sistema de linha de vida dos reservatórios elevados da unidade Sesc Venda Nova.
  - 1.10.5.1.** Reservatório Paineiras
    - a) Altura do reservatório: 2,30m;
    - b) Largura do reservatório: 6,40 m;
    - c) Altura total da estrutura (base ao topo): 15,30 m;
  - 1.10.5.2.** Reservatório Mangueiras
    - a) Altura interna do reservatório: 5,00 m;
    - b) Diâmetro do reservatório: 4,30 m;
    - c) Altura total da estrutura (base ao topo): 19,00 m;
- 1.10.6.** Sistema de linha de vida do salão ADM Sesc Santa Luzia. Aproximadamente 70,00 m x 22,00 m x 8,00 m (C x L x A);
- 1.10.7.** Sistema de linha de vida do ginásio Sesc Santa Luzia. Aproximadamente 71,00m x 65,00m x 15,00m (C x L x A);
- 1.10.8.** Sistema de linha de vida do reservatório Sesc Santa Luzia. Com medidas aproximadas:
  - a) Altura aproximada do reservatório: 7,95 m (corpo);
  - b) Diâmetro aproximado do reservatório: 3,00 m (interno);
  - c) Diâmetro aproximado do reservatório: 3,13 m (externo);
  - d) Altura aproximada total da estrutura (base ao topo): 12,00 m;
- 1.10.9.** Sistema de linha de vida do ginásio poliesportivo Sesc Sete Lagoas. Aproximadamente 37 m x 23 m x 14 m (C x L x A).
- 1.10.10.** Sistema de linha de vida do ginásio Sesc Montes Claros. Aproximadamente 35,00 m x 18,00 m x 11,00 m (C x L x A);
- 1.10.11.** Sistema de linha de vida do ginásio Sesc Governador Valadares. Aproximadamente 47,00 m x 35,00 m x 11,00 m (C x L x A)
- 1.10.12.** Sistema de linha de vida do ginásio Sesc Uberaba, com medidas 27,00 m x 22,00 m x 17,00 m (C x L x A);
- 1.10.13.** Sistema de linha de vida do ginásio Sesc Juiz de Fora, com medidas 55,00 m x 25,00 m x 11,00 m (C x L x A).
- 1.10.14.** Sistema de linha de vida do reservatório elevado Sesc Araxá. Com medidas:
  - a) Altura aproximada do reservatório: 5,50 m (corpo);
  - b) Diâmetro aproximado do reservatório: 4,30 m (interno);
  - c) Diâmetro aproximado do reservatório: 4,50 m (externo);
  - d) Altura aproximada total da estrutura (base ao topo): 19,00 m;
- 1.10.15.** Sistema de linha de vida do prédio administrativo Sesc Paracatu, com medidas 78,00 m x 30,00 m x 7,00 m (C x L x A).
- 1.10.16.** Sistema de linha de vida (pontos de ancoragem) do prédio administrativo da unidade Sesc Palladium, com medidas 35,00 m x 20,00 m x 60,00 m (C x L x A).
- 1.10.17.** Sistema de linha de vida do galpão da unidade Sesc Mesa Brasil Teófilo Otoni, com medidas 37,01 m x 14,31m x 8,70 m (L X C X A).
- 1.10.18.** Sistema de linha de vida do galpão central Suprimentos da unidade Sesc Centro de Distribuição, com medidas 29,00m x 51,00 m x 10,00 m (L X C X A).

- 1.10.19.** Sistema de linha de vida do telhado do almoxarifado Saúde da unidade Sesc Centro de Distribuição, com medidas 10,00 m x 29,00 m x 8,00 m (L X C X A).
- 1.10.20.** Sistema de linha de vida vertical do prédio administrativo da unidade Sesc Pouso Alegre, com medidas 15,00 m x 15,00 m (C X A).
- 1.10.21.** Sistema de linha de vida do prédio administrativo da unidade Sesc Edifício Sede, com medidas 30,00 m x 25,00 m x 65,00 m (L X C X A).
- 1.10.22.** Sistema de linha de vida do muro do pátio da unidade Sesc Tupinambás, com medidas 25,00 m x 1,70 m x 10,00 m (L X C X A).
- 1.10.23.** Sistema de linha de vida de 2 carretas das Unidades Móveis: OdontoSesc1, OdontoSesc3, com medidas 15,00 m x 2,80 m x 2,80 m (L X C X A).
- 1.10.24.** Sistema de linha de vida de 2 carretas das Unidades Móveis: Saúde Mulher1, Saúde Mulher2, com medidas 8,40 m x 2,60 m x 3,87 m (L X C X A).
- 1.10.25.** Sistema de linha de vida de 3 carretas das Unidades Móveis: MedSesc Oftalmologia1, MedSesc Oftalmologia2, MedSesc Oftalmologia3, com medidas 13,00 m x 2,80 m x 2,70 m (L X C X A).
- 1.10.26.** Sistema de linha de vida de 1 carreta das Unidades Móveis: Caminhão Palco1, da unidade Sesc Unidades Móveis, com medidas 8,20 m x 2,80 m x 2,80 m (L X C X A).
- 1.10.27.** Sistema de linha de vida do prédio administrativo da unidade Sesc Januária, com medidas 13,00 m x 2,80 m x 12,00 m (L X C X A).

## **2. Justificativa da Necessidade:**

**2.1.** Visando atender as normas vigentes de segurança para trabalhos em altura, a revalidação dos sistemas de linha de vida das unidades do Sesc em Minas Gerais através de elaboração de laudo após inspeção e emissão de ART faz-se necessária para possibilitar, assegurar e garantir a estabilidade das estruturas em questão trazendo assim segurança para a realização de trabalhos em altura por parte de colaboradores próprios e terceiros ao topo das estruturas.

**2.2.** Abaixo são apresentadas algumas fotos de nossas estruturas para inspeção:



Foto 01: Vista geral das linhas de vida.



Foto 02: Vista geral das linhas de vida.





Foto 03: Vista geral das linhas de vida.



Foto 04: Vista geral das linhas de vida.



Foto 05: Vista geral das linhas de vida.



Foto 06: Vista geral das linhas de vida.



Foto 07: Vista geral das linhas de vida.



Foto 08: Vista geral das linhas de vida.

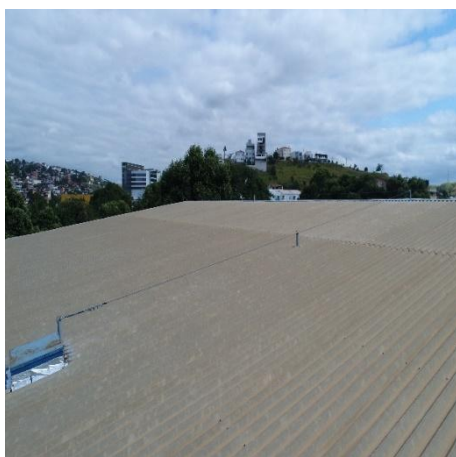

Foto 09: Vista geral das linhas de vida.



Foto 10: Vista geral das linhas de vida.

### **3. Características da Execução:**

- 3.1.** O Sesc em Minas realizará a solicitação por meio do envio do Pedido de Compras cujo recebimento deverá ser confirmado pelo fornecedor em até 2 (dois) dias úteis;
- 3.2.** Não será permitida a subcontratação;
- 3.3.** O fornecedor será responsável por executar os serviços conforme especificações deste termo de referência, com a alocação dos empregados necessários ao perfeito cumprimento das cláusulas contratuais, além de fornecer os materiais e equipamentos, ferramentas e utensílios necessários, na qualidade e quantidade necessárias.

### **4. Cronograma Físico-Financeiro:**

- 4.1.** O fornecedor deverá apresentar documento fiscal válido correspondente ao serviço fornecido no momento da execução;
- 4.2.** O regime de execução será por preço unitário após a execução e entrega do objeto, por unidade.
- 4.3.** O recebimento definitivo ocorrerá após verificada a conformidade dos serviços prestados atendendo aos critérios de medição e sua consequente aceitação ocorrerá em até 10 (dez) dias após a entrega;
- 4.4.** Caso seja encontrada alguma inconformidade na prestação dos serviços, o fornecedor será acionado e deverá, sob suas expensas, refazer os serviços ou arcar com a indenização correspondente à inexecução, sem prejuízo das demais sanções devidas.

### **5. Qualificação Técnica:**

**5.1.** As proponentes deverão apresentar na fase de habilitação do processo de contratação os seguintes documentos:

- Certidão de registro de pessoa jurídica no CREA, em nome da proponente, válida.
- Certidão de registro de pessoa física no CREA atualizada e válida, relativa ao(s) profissional(is) detentor(es) do(s) atestado(s) solicitado(s).
- Atestados registrados no CREA ou CAU do profissional responsável, que comprovem capacidade técnica compatível com o objeto, a saber, serviço de inspeção e elaboração de laudos de linha de vida;



CNC | Fecomércio MG  
Sindicatos Empresariais | Senac

Sesc, integrado ao Sistema  
**Fecomércio MG**

- Atestados de capacidade técnica da empresa vencedora, que comprovem capacidade técnica compatível com o objeto, a saber, serviço de inspeção e elaboração de laudos de linha de vida;
- Não serão admitidos atestados de trabalhos em andamento;
- Não serão aceitos atestados emitidos pela licitante, em seu próprio nome, nem nenhum outro que não tenha se originado de contratação. Também não serão aceitos atestados cujo objeto não seja compatível com o escopo principal, a saber, aplicação de espuma de poliuretano rígido;
- O responsável técnico, detentor do atestado apresentado, deverá demonstrar vínculo com a proponente, mediante apresentação de ato constitutivo e/ou estatuto e/ou contrato social em vigor, e/ou ato de nomeação ou de eleição dos administradores, devidamente registrado no órgão competente; ou empregado, mediante apresentação do registro em Carteira de Trabalho e Previdência Social – CTPS, Contrato de Trabalho e Contrato de Prestação de Serviço ou através de declaração na qual o profissional autoriza a inclusão de seu nome para fim de participação na concorrência, sendo que esta declaração deverá ser assinada pelo respectivo profissional;
- Será exigido no ato da assinatura do contrato a comprovação da efetiva contratação dos profissionais detentores das Certidões de Acervo Técnico que tenham sido apresentados sob forma de declaração na fase de habilitação;
- O(s) atestado(s) deve(m) conter o nome, endereço e preferencialmente contato telefônico ou qualquer outro meio com o qual a Sesc Minas Gerais possa valer-se para manter contato com a(s) pessoa(s) declarante(s).

## **6. Obrigações Específicas das Partes:**

### **6.1. Obrigações e responsabilidades da CONTRATADA:**

- 6.1.1.** Observar fielmente o presente Termo de Referência e executar o serviço de acordo com as especificações e exigências descritas no mesmo, devendo arcar com todas as despesas necessárias ao completo cumprimento do objeto de contratação.
- 6.1.2.** Acompanhar a execução das atividades previstas e intervir caso seja identificado procedimento inadequado que possa causar danos aos equipamentos, infraestrutura, colaboradores e/ou usuários tendo ainda a mesma que corrigir ou reparar os danos de sua autoria e/ou responsabilidade às suas expensas.
- 6.1.3.** Comunicar formalmente à CONTRATANTE, em horário comercial, com no mínimo 48 (quarenta e oito) horas de antecedência, a ocorrência de qualquer ato, fato ou circunstância que possa atrasar ou impedir a execução dos serviços dentro do prazo previsto no cronograma, bem como, apresentar proposta de nova data e ações para mitigar os impactos.
- 6.1.4.** Executar os serviços contratados em observância à legislação (Municipal, Estadual ou Federal), respeitando as normas internas e todas as legislações vigentes, sejam elas ambientais, trabalhistas ou de segurança e saúde ocupacional.
- 6.1.5.** Viabilizar e fornecer todos os recursos e infraestrutura necessários à completa execução dos serviços, incluindo, mas não se limitando, transporte e armazenamento de todas as ferramentas, escadas, andaimes, equipamentos de proteção coletiva e individual inerentes a execução dos serviços.
- 6.1.6.** Guardar e zelar por todo o seu material de trabalho, sendo que a CONTRATANTE não se responsabilizará por extravio ou uso inadequado;
- 6.1.7.** Arcar com todas as despesas de transporte, alimentação e hospedagem de seus colaboradores.
- 6.1.8.** Fornecer compatíveis com as instalações elétricas disponíveis nas dependências da CONTRATANTE os equipamentos que necessitam do uso de energia elétrica para seu funcionamento.
- 6.1.9.** Utilizar de extensões em cabo PP e plug's isolados conforme NBR 5410 – NR 10.





CNC | Fecomércio MG  
Sindicatos Empresariais | Senac

Sesc, integrado ao Sistema  
**Fecomércio MG**

**6.1.10.** Manter seu pessoal devidamente uniformizado e identificado (crachá), fornecendo roupas e calçados apropriados para desempenho das atividades de manutenção, não sendo permitido o uso de boné, e se necessário, substituí-lo imediatamente, após solicitação do Gestor do contrato, em caso de atos, comportamentos e postura inadequadas com a política do Sesc em Minas.

**6.1.11.** Fornecer e garantir que seus colaboradores façam o uso dos EPI's e/ou EPC's necessários à execução do serviço contratado.

**6.1.12.** Garantir que todos os empregados, estejam devidamente treinados de acordo com as normas vigentes, habilitados e qualificados para prestarem os serviços contratados, estando ciente, a CONTRATADA que o Sesc se resguarda de toda a obrigação de treinamentos e reciclagem o qual serão de inteira responsabilidade da CONTRATADA.

**6.1.13.** Fornecer mão de obra suficiente para execução do objeto contratado e que atenda as qualificações técnicas de todos os equipamentos enquadrados neste contrato, com mão de obra especializada.

**6.1.14.** Informar previamente a FISCALIZAÇÃO e apresentar técnico de currículo compatível com a execução dos serviços contratados em caso de mudança de profissionais durante a execução do trabalho.

**6.1.15.** Apresentar os certificados de credenciamento, especialização e treinamentos dos profissionais da empresa junto com a documentação de segurança do trabalho, comprovando a aptidão e habilitação para realização das atividades de manutenção nos equipamentos.

**6.1.16.** Arcar com o ônus da interrupção caso seja constatada inobediência às normas de segurança, conduta, procedimentos inadequados ou incompatíveis com a atividade realizada. O Sesc em Minas se resguarda o direito de intervir e/ou interromper a execução dos serviços nesses casos.

**6.1.17.** Responsabilizar por toda intervenção necessária à execução do serviço, devendo, após a sua conclusão, retornar o local e/ou infraestrutura às condições inicialmente existentes, o que inclui, mas não se limita, a equipamentos internos e externos, abertura/fechamento de válvulas, deslocamento de equipamentos e mobiliários.

**6.1.18.** Responsabilizar-se, às suas expensas, pela reparação de todos os serviços nos quais se constatem falhas e/ou estejam em desacordo com as Normas ou portaria do Ministério da Saúde, especificações previstas neste Termo de Referência, sejam entregues incompletos ou com atraso, e quaisquer outras irregularidades por sua única e exclusiva responsabilidade.

**6.1.19.** Assumir todo o ônus da sua reparação em caso de comprovada negligência ou não atendimento da qualidade necessária, os serviços prestados serão impugnados pela Fiscalização do Sesc em Minas e a CONTRATADA.

**6.1.20.** Assumir a responsabilidade sobre quaisquer danos ocorridos em equipamentos ou instalações existentes no imóvel e adjacências, proveniente de suas atividades durante a execução dos serviços.

**6.1.21.** Manter sigilo quanto às informações contidas em documentos, papéis e arquivos gravados mediante meio digital, e em qualquer material manipulado ou informação cedida para realização dos serviços, além de todos os documentos que serão produzidos.

**6.1.22.** Designar Encarregado/Preposto para acompanhar diariamente a execução dos serviços contratados bem como Técnico de Segurança do Trabalho pontual.

**6.2.** Obrigações e responsabilidades da CONTRATANTE:

**6.2.1.** Disponibilizar o acesso da Contratada, em especial nos locais onde os serviços serão realizados.

**6.2.2.** Disponibilizar um colaborador do Sesc em Minas para acompanhar a execução dos serviços junto à contratada.

**6.2.3.** Manifestar em até 5 (cinco) dias úteis sobre solicitações, reivindicações, cronogramas, entrega de serviços e outras atividades desenvolvidas pela contratada, de forma que não prejudique a execução do objeto.





CNC | Fecomércio MG  
Sindicatos Empresariais | Senac

Sesc, integrado ao Sistema  
**Fecomércio MG**

- 6.2.4.** Analisar e validar os relatórios técnicos, produtos e serviços prestados pela contratada e autorizar a ordem de pagamento.
- 6.2.5.** Notificar a contratada sobre qualquer irregularidade encontrada quanto à qualidade dos serviços, exercendo a mais ampla e completa fiscalização.
- 6.2.6.** Impedir o ingresso e intervenção de terceiros em locais de acesso restrito, onde estarão armazenados os equipamentos.
- 6.2.7.** Garantir que nenhuma manutenção ou intervenção seja realizada por terceiros durante a vigência do contrato, sem conhecimento prévio e autorização da contratada.
- 6.2.8.** Disponibilizar um local para que a Contratada realize o armazenamento de ferramentas e demais insumos.
- 6.2.9.** Intervir na forma de trabalho da Contratada quando esta não atender, ou divergir, do método de trabalho da contratante, propondo assim a forma de trabalho que achar mais adequada.
- 6.2.10.** Acompanhar a execução das atividades previstas e intervir caso seja identificado procedimento inadequado que possa causar danos aos equipamentos, infraestrutura, empregados e/ou usuários tendo ainda a contratada que corrigir ou reparar os danos de sua autoria e/ou responsabilidade às suas expensas.

## **7. Prazos de vigência e execução do contrato:**

- 7.1.** O contrato de prestação do serviço terá vigência de 365 (trezentos e sessenta e cinco) dias, a contar da data de assinatura do Contrato. Podendo ser prorrogado desde que acordado entre ambas as partes.
- 7.2.** O contrato de prestação do serviço terá execução de 210 (duzentos e dez dias) dias corridos, a contar da ordem de início emitida pela Contratante.

## **8. Fiscalização:**

- 8.1.** Sem prejuízo ou dispensa das obrigações da empresa proponente, o Sesc em Minas exercerá ampla supervisão, controle e fiscalização sobre a execução do contrato, através de equipe própria de prepostos seus, devidamente credenciados, ou empresa contratada.
- 8.2.** A execução do objeto da presente contratação, será acompanhada pelo fiscal designado pelo Sesc Minas.

## **9. Visita técnica:**

- 9.1.** A realização de visita técnica prévia a Unidade do Sesc para conhecimento dos locais, de execução dos serviços, averiguações e compreensão das especificações técnicas e quantitativos, é FACULTATIVA.
- 9.2.** A visita técnica poderá ser realizada mediante agendamento prévio e disponibilidade da Contratante.
- 9.3.** O contato para agendamento deverá ser realizado com Luiza Parrela pelo telefone (31) 3279-1419 ou e-mail: luizasilva@sescmg.com.br.
- 9.4.** Caso a visita não seja realizada, a Contratante entenderá que a Contratada tem conhecimento do local dos serviços, das dimensões corretas e não tem dúvida em relação ao desenvolvimento do escopo.

## **10. Condições de pagamentos:**



CNC | Fecomércio MG  
Sindicatos Empresariais | Senac

Sesc, integrado ao Sistema  
**Fecomércio MG**

- 10.1.** A contratada deve observar e atender as condições de emissão de nota fiscal dos serviços realizados conforme procedimentos e exigências do contratante no tocante à data de emissão, prazo para pagamento e demais informações pertinentes;
- 10.2.** A emissão de nota fiscal somente será autorizada após validação dos serviços realizados;
- 10.3.** Havendo necessidade de correções, adequações ou complementações, a contratada deverá proceder com as devidas correções, ficando a emissão de nota fiscal dos serviços condicionada à entrega satisfatória do serviço;
- 10.4.** O pagamento dos serviços será realizado em até 30 dias após a emissão e recebimento da Nota Fiscal, conforme critérios abaixo:
- 10.4.1.** As Notas Fiscais emitidas entre os dias 01 e 05 do mês corrente, serão pagas no próximo dia 25;
- 10.4.2.** As Notas Fiscais emitidas entre os dias 06 e 15 do mês corrente, serão pagas no dia 05 do mês subsequente;
- 10.4.3.** As Notas Fiscais emitidas entre os dias 16 e 20 do mês corrente, serão pagas no dia 15 do mês subsequente.
- 10.4.4.** A Nota Fiscal deverá ser emitida até o dia 20 do mês da prestação e validação final dos serviços.
- 10.4.5.** Caso o serviço seja finalizado após o dia 20 do respectivo mês, a Nota Fiscal só poderá ser emitida após o dia 1º do mês subsequente, não ultrapassando o dia 20.
- 10.5.** Não serão aceitas notas fiscais emitidas após o dia 20 do mês;
- 10.6.** Nenhum pagamento será efetuado à Contratada enquanto pendente de liquidação de qualquer obrigação contratual ou da entrega do objeto em sua totalidade;
- 10.7.** 10.7. As medições serão unitárias, no período a ser considerado. As quantidades constam no Anexo I deste termo de referência.

**11. Diretrizes de saúde, segurança e medicina do trabalho – SESMT:**

- 11.1.** A Contratada deverá apresentar as documentações listadas no formulário de diretrizes de segurança de trabalho do Sesc em Minas, anexo específico deste termo de referência, porém abaixo são apresentados os documentos mínimos a serem apresentados:
- 11.2.** Deverá ser apresentado PCMSO para qualquer tipo de atividade que ultrapasse 30 (trinta) dias de execução;
- 11.3.** Deverá ser apresentado PGR para qualquer tipo de atividade que ultrapasse 30 (trinta) dias de execução;
- 11.4.** Cópia do vínculo empregatício ou contrato de trabalho conforme normas vigentes;
- 11.5.** Deverão ser apresentados ASO's dos colaboradores da contratada. Atenção para os ASO's a serem apresentados que deverão constar os exames complementares conforme descrito em PCMSO.
- 11.6.** Deverão ser apresentados treinamentos NR-06, NR-18, NR-35 (em caso de trabalho em altura), NR-33 (em caso de trabalho em espaços confinados) e NR-10 (em caso de trabalho envolvendo sistemas elétricos), de acordo com a demanda de serviços contratados e a pertinência da NR correspondente;
- 11.7.** Deverão ser apresentadas fichas de EPI's conforme PCMSO;
- 11.8.** Deverão ser apresentados documentos de identificação de todos os colaboradores (C.I ou CNH);
- 11.9.** Deverão ser apresentados FISPQ's dos materiais a serem utilizados;
- 11.10.** Em caso de trabalho em altura deverá ser apresentada ART de ancoragem dos pontos provisórios, incluindo plano de trabalho e projeto básico que pode ser solicitado pelo SESMT do Sesc Minas;
- 11.11.** Em caso de trabalho em altura deverá ser apresentado o PGR conforme solicitado em NR-18;
- 11.12.** Deverá ser apresentada APR ao fiscal do contrato antes do início das atividades, contendo assinatura de todos os colaboradores e ela deverá ficar na frente de serviço em local de fácil consulta;



CNC | Fecomércio MG  
Sindicatos Empresariais | Senac

Sesc, integrado ao Sistema  
**Fecomércio MG**

**11.13.** Deverá ser apresentado formulário em caso de acidentes, este formulário é fornecido pelo Sesc Minas para preenchimento no início da mobilização.

**11.14.** A empresa deverá apresentar em até 10 (dez) dias úteis as documentações para a mobilização da equipe, a contar da data de aceite e ciência de recebimento do PAF pela Contratada, realizado por e-mail de formalização da Contratante. Em caso de não atendimento ao prazo estipulado o Sesc se resguarda ao direito de cancelamento do PAF/prestação do serviço.

**12. Penalidades:**

**12.1.** As condições de aplicação das penalidades serão previstas na minuta contratual.

**13. Proposta de preços:**

**13.1.** A licitante deverá indicar no modelo de proposta o valor total dos serviços prestados.

**14. Critério de Julgamento:**

**14.1.** O critério de escolha da licitação será o de menor preço global, opção mais vantajosa ao Sesc em função do objeto. Propiciará um ganho significativo para o Sesc em Minas, desonerando assim o trabalho das equipes, sob o ponto de vista do emprego de recursos humanos, gestão e controle, garantindo a economia de escala, celeridade processual e principalmente a escolha da proposta mais vantajosa.

**15. Gestor e Fiscal do Contrato:**

**15.1.** Gestor do contrato: Gerente de Infraestrutura;

**15.2.** Fiscal do contrato: Engenheiro de Manutenção;

**15.3.** Fiscal suplente do contrato: Técnico de Edificações.

....., .....de.....de 20\_\_\_\_.

---

(Assinatura + carimbo do(a) gestor(a))